Ausgabe 120 / Sept. 2023

Sport- und Sängerfreunde Laubendorf e. V.

RUNDSCHAU

5

1. + 2. Mannschaft

18

Kinderturnen

20

Neues von den Sängern

23

Dorffest Laubendorf

GROSSES SORTIMENT, GUTE BERATUNG

IMMER GUT BERATEN!
DANN SIND SIE BEI UNS AN DER RICHTIGEN ADRESSE! WIR SIND ERST ZUFRIEDEN WENN SIE ES SIND. KOMMEN SIE DOCH EINFACH MAL VORBEI!

EURONICS Jakob

Denkmalplatz 6 | 90579 Langenzenn | 09101 8672 | info@euronics-jakob.de | www.euronics.de/langenzenn-jakob/

Euronics Jakob e.K.Inh. Michael Jakob | Wir sind für Sie da: MO – FR 08:00 - 12:30 Uhr & 14:00 - 18:00 Uhr | 08:00 - 12:30 Uhr | Mittwochnachmittag geschlossen | SA 08:00 - 12:30 Uhr

Auszeit nehmen und Freizeit zuhause genießen

Telefon
09102/997999
Telefax
09102/997997
info@beck-holz.de
www.beck-holz.de

Beck & Sohn GmbH
Dürrnbuch 49 · 91448 Emskirchen

beck

- Planung
- Zimmerei
- Holzhausbau
- Innenausbau
- Renovierung
- Treppen
- Holzhandel

Liebe Vereinsmitglieder,

die Sommerferien sind auf die Zielgerade eingebogen und so langsam nähern wir uns dem Herbst. In den vergangenen Wochen und Monaten gab es zahlreiche Veranstaltungen, zu denen wir viele Gäste bei uns begrüßen durften.

Wie in meinem letzten Bericht schon erwähnt hatten wir an der Langenzenner Kirchweih einen neuen Standort, am Martin-Luther Platz. Über all die Tage herrschte gutes Wetter, ein reger Betrieb an unseren Ständen und somit konnten wir ein äußerst positives Fazit ziehen. Das Ende der Langenzenner Kirchweih bedeutet auch fast schon den Start unseres Vereinsfestes auf dem Sportgelände. Auch wenn der Wetterbericht Gewitter und Regen vorhersagte, konnten wir zumindest unsere Kleinfeldturniere, Einlagespiele und sportlichen Präsentationen wie gewünscht durchführen. Ab 16.00 Uhr öffnete dann der Himmel seine Schleusen und wir mussten den restlichen Abend in das Sportheim ausweichen. Untermalt von der Karaokeanlage mit zahlreichen Darbietungen wurde bis tief in die Nacht ausgelassen gefeiert.

Am 18. Juni feierten wir in Zusammenarbeit mit der Kirchengemeinde Laubendorf vor malerischer Kulisse am Skihang unseren Berggottesdienst. Vielen Dank an alle Mitwirkenden, an unsere Sängerabteilung und an Pfarrerin Schönauer für diesen gelungenen Abend.

Der Wrestling Run 2023 stand bis kurz vor dem Start auf der Kippe. Zahlreiche Auflagen verhinderten den eigentlichen Streckenverlauf und so mussten die Verantwortlichen in kürzester Zeit einen neuen Streckenverlauf aus dem Ärmel schütteln. Zwar war die Strecke nicht ganz so anspruchsvoll wie die Jahre zuvor (O-Ton der Verantwortlichen), aber die Temperaturen an diesem Tag sorgten dafür, dass alle Läufer ordentlich ins Schwitzen gerieten. Das Orthopoint Fußballcamp war auch in diesem Jahr wieder komplett ausgebucht. Bei perfektem Wetter erlebten alle Teilnehmer und Helfer drei aufregende und spannende Tage auf unserem Sportgelände. Vielen Dank an das Organisationsteam und alle Helfer, die für einen reibungslosen Ablauf gesorgt haben.

Am letzten Augustwochenende stand noch unser beliebtes Dorffest auf dem Programm. Leider bewahrheiteten sich die Wetterprognosen und der Nachmittag fiel ins Wasser. Dennoch trotzten zahlreiche Besucher dem Regen und wurden von einem Ensemble der Stadtkapelle prächtig unterhalten. Gegen 19:30 Uhr endete der Regen und pünktlich zum Start des Abendprogramms mit „Rudi & Harry“ blieb es trocken und es versammelte sich eine große Besucherschar am Dorfplatz.

An dieser Stelle möchte ich mich beim gesamten Vergnügungsausschuss für die Planung und Organisation unserer Veranstaltungen bedanken. Ein großer Dank geht auch an alle Helfer und Helferinnen für ihren unermüdlichen Einsatz bei unseren Veranstaltungen.

Zuletzt folgt noch ein kurzer Ausblick auf die Laubendorfer Kirchweih. Wie im letzten Jahr, wird das Sportheim am Freitag zu den Jugendspielen, am Sonntag zum Mittagstisch und zu den Heimspielen unserer Herrenmannschaften und am Montag zum Frühschoppen geöffnet sein.

Christian Gall

Bitte berücksichtigen Sie bei Ihren Einkäufen unsere Inserenten. Vielen Dank.

Igl GRABMALE GMBH
STEINMETZARBEITEN
Werner Igl — Steinmetzmeister
Thomas Igl — Steinmetzmeister, Steintechniker

- GRABANLAGEN
- ENTWURF UND GESTALTUNG
- HANDWERKLICHE GRABSTEINE
- RENOVIERUNGEN – NACHBESCHRIFTUNGEN
- GRABSCHMUCK – LATERNEN – VASEN – SCHALEN
- GARTENPLASTIKEN IN NATURSTEIN – BRONZE
- BRUNNEN – PFLANZTRÖGE
- TREPPEN – FENSTERBÄNKE
- FASSADENVERKLEIDUNGEN

Mühlsteig 59
90579 Langenzenn · Gewerbegebiet V
Telefon: 09101/29 76 · Fax: 97 03
Internet: www.Grabmale-Igl.de
E-Mail: Grabmale-Igl@t-online.de

KLENK
Konzeption - Entwicklung - Prototypen
Tel 09102 - 99 32 14 • www.prototyp-klenk.de
Hügelauweg 7a • Langenzenn

BBS Bürobedarf Steuernagel
Büromaterial
Kopierpapier
Toner
Stempel
IHRE Adresse für den preiswerten Einkauf in Langenzenn !
Michaela + Norbert Steuernagel GbR

K. Enßner
• Baugrubenaushub und Abbruch
• Nah- und Fernverkehr • Bagger- und Radladerarbeiten
• Baustoffe • Erdbau • Transporte •
Ab Lager und frei Baustelle:
Sand, Kies, Recyclingsand, Schotter, Splitt, Mineralbeton, gesiebter Humus und Zierkies (auch in Kleinmengen)
Verbund- und Granitpflaster in vielen Formen und Farben!
(besichtigen Sie unsere Musterständer)
Schloßhof 1
91452 Wilhermsdorf
Telefon: 0 91 02 / 99 79 29
Fax: 0 91 02 / 99 79 28
info@enssner-transporte.de
www.enssner-transporte.de

HERZLICH WILLKOMMEN
Zenntaler Hof
Tradition & Gemütlichkeit
Feste feiern, wie sie fallen

Genuß auf dem Teller
Gänsebrust, Karpfen, Braten, Steaks & Schnitzel
Jeden Freitag Schlachtschüssel

Geburtstag, Hochzeit, Konfirmation oder mit Kollegen die Weihnachtsfeier

Wir suchen Dich für unsere Teamverstärkung im Service –
weitere Stellen auf www.zenntaler-hof.de

Mo.-Di.-Mi. 11-14 Uhr und 17-21 Uhr warme Küche! Fr.-Sa.-So. und Feiertage durchgehend warme Küche,
Donnerstag ist Ruhetag.
LANDGASTHOF / GÄSTEZIMMER
FAMILIE BURK
Adelsdorf 12 • 90616 Neuhof a.d. Zenn
Telefon 09102/375 • info@zenntaler-hof.de
www.zenntaler-hof.de

1. & 2. Mannschaft

In den letzten vier Spielen der Saison 2022/23 ging es für unsere beiden Herrenmannschaften um Alles.
Unsere zweite Mannschaft war nach den zwei Absagen ihrer Gegner nur noch zwei Spiele davon entfernt die Saison als Meister zu beenden. Dieses Ziel erreichten die Herren unserer Zweiten auch souverän. Nach einem 1:0 Sieg gegen die SG Obernzenn/Unteraltenbernheim II und einem starken Aufstiegsspiel gegen den TSV Franken Neustadt II, welches unsere Zweite mit 3:0 gewann, war der Meistertitel nach einer äußerst gelungenen Saison sicher.
An dieser Stelle einen herzlichen Glückwunsch zum wohlverdienten Aufstieg!

Für unsere Erste Mannschaft ging es auch immer noch heiß her, in den letzten vier Spielen sollte sich entscheiden, ob sie die Saison mit einem Doppel-Aufstieg perfekt machen sollte.
Nach einem Sieg gegen Obernzenn/Unteraltenbernheim (5:1) und einem 1:1 Unentschieden gegen den TSV Franken Neustadt hieß es nun, die nächsten zwei Spiele zu gewinnen und auf Fehler von Steinachgrund und Langenzenn zu hoffen, welche beide vor uns auf dem ersten und zweiten Platz lagen.
Am vorletzten Spieltag empfingen unsere Herren der ersten Mannschaft dann schließlich den SV Losaurach. Doch nach einem umkämpften Spiel musste sich unsere erste mit 1:3 geschlagen geben. Somit war der Traum vom Aufstieg gestrichen. Und nachdem man erfuhr, dass Langenzenn gewonnen hatte, sollte auch aus der Relegation nichts mehr werden.

Im letzten Spiel ging es für uns dann nur noch darum, die Saison vernünftig abzuschließen, aber zeitgleich entschied das Ergebnis darüber, ob Langenzenn oder Steinachgrund aufsteigt. Denn mit einem Sieg von unserer Seite würden wir Langenzenn zum Meister machen. Aber so weit kam es am Ende nicht, denn am Ende eines heftig umkämpften Spiels, in welchem wir schon nach wenigen Sekunden mit 0:1 zurück lagen, trennten wir uns mit 1:1 vom SVG Steinachgrund U23 II und mussten diesem wohlverdienten zum Aufstieg gratulieren.

Alles in allem kann man sagen, dass die Saison 2022/23 für beide Mannschaften äußerst erfolgreich war und sowohl den Trainern als auch den Spielern gefallen hat, auch wenn es neben den Erfolgen auch immer wieder Rückschläge zu verkraften gab. Dennoch bietet die Sai-

Autohaus Leitzmann

Nürnberger Straße 31

90579 Langenzenn

Tel. 09101 / 90 43 90

http://www.autohaus-leitzmann.de
eM@il: info@autohaus-leitzmann.de

OEL KALLERT

HEIZÖL
KRAFTSTOFFE
HOLZPELLETS

Markenpartner TOTAL

Gewerbestr. Ost 6
91452 Wilhermsdorf
Tel.: 09102 311

son eine gute Grundlage für die kommende und ich bin mir sicher: wir können uns auf viele spannende Spiele einstellen.

Bevor die Vorbereitung unserer beider Herrenmannschaften wie gewohnt bei uns auf dem Sportgelände anfangen sollte, ging es für beide Mannschaften erst einmal ins Trainingslager nach Liechtenstein, welches beide im vergangenen Jahr schon einmal besucht hatten.
Vom 06.-09.07. trainierten somit Teile der beiden Mannschaften bei umwerfender Kulisse auf dem Sportgelände des dort ansässigen FC Triesen, gegen welchen unsere Spieler zum Abschluss auch ein Testspiel bestritten, welches wir mit 5:3 für uns entscheiden konnten.

Einen zweiten Vorgeschmack auf die kommende Saison gaben uns bisher auch schon die Testspiele beider unserer Herrenmannschaften.
Die zweite Mannschaft bestritt in der Vorbereitung insgesamt vier Testspiele gegen den TSV Emskirchen (3:1), den DJK Oberasbach (4:3), den SV Burggrafenhof II (2:0) und die SpVgg Markt Baudenbach (1:1) von denen unsere Zweite kein Spiel verlor und nur eines unentschieden spielte. Für die Zweite also fast perfekte Voraussetzungen, um am 20.08. in ihr erstes Punktspiel in der Saison 2023/24 zu starten.
Die Erste Mannschaft dagegen bestritt in der Vorbereitung insgesamt sechs Testspiele u.a gegen den SF Großgründlach (1:0) und gegen den ASC Boxdorf (3:0). Von den sechs Spielen entschieden unsere Herren drei Stück für sich und drei der Spiele gingen unentschieden aus. Somit startet die erste Mannschaft ebenfalls mit guten Voraussetzungen in ihr erstes Punktspiel gegen die SG Scheinfeld/Markt Taschendorf.

Seit der letzten Ausgabe unserer Zeitung hat sich neben dem Fußballerischen aber auch viel im Privatleben unserer Spieler getan. Und zwar möchten wir unseren langjährigen Freunden und Mitspielern Patrick Benkert, David Endreß und Fabian Stürzenhofecker von ganzem Herzen noch einmal nachträglich zur Hochzeit gratulieren. Wir wünschen euch und euren Partnerinnen nur das Beste für die Zukunft!

Wir wünschen auch allen Leserinnen und Lesern weiterhin das Beste und wir hoffen, dass wir uns auch in der Saison 2023/24 weiterhin am Sportplatz sehen.

Eure Herrenmannschaften!

Thomas Gattinger

Heizung
Sanitär
Solar

Meiersberger Str. 29, 90579 Langenzenn
Tel. 0 91 02 / 99 36 72 oder 0170 / 296 73 58
info@thomas-gattinger.de

Wir wünschen
allen Abteilungen des
SF Laubendorf
viel Erfolg.

Erhart & Partner
Steuerberater

Wolfgang Erhart
Dipl. Betriebswirt (FH)
Steuerberater

Wir betreuen Unternehmen und Privatpersonen
in allen Steuer- und Vermögensfragen.
Gerne sind wir auch für Sie da.

kompetent • fair • zuverlässig

Rudolf-Breitscheid-Straße 25
90762 Fürth

Tel.: 0911/97 757-0
Fax.: 0911/97 757-25

E-Mail: steuerkanzlei@stb-erhart-partner.de
Internet: www.stb-erhart-partner.de

Die „Torjäger“ der ersten und zweiten Mannschaft des SFL.

Zu jeder Fußballmannschaft gehören gute Torschützen.
Nachfolgend wurde eine Aufstellung über die erfolgreichsten Torschützenkönige
unserer 1. und 2. Mannschaft erstellt, soweit es aus den vorhandenen Unterlagen vorliegt.
Mit 103 erzielten Toren war vom Gründungsjahr 1958 – 1966 **Ernst (Kefer) Redlingshöfer** aus Lohe der erfolgreichste Torschütze in 150 Spielen und dies obwohl von 1963 – 1965 keine Punktspiele absolviert wurden. 1965 u. 1970 war **Werner Scherb**, später langjähriger Schiedsrichter, mit 26 Toren erfolgreich. Der Urlaubendorfer **Heinz Klenk** wurde Torschützenkönig von 1968 – 1970 mit 60 Toren. Herausragend auch die Leistung von **Helmut Zimmermann** aus Burggrafenhof der in den Jahren 1967/68 insgesamt 47 Tore in der zweiten Mannschaft erzielte, davon allein 9 im Spiel gegen TSV Markt Nordheim II. 1971 wurde der eigentlich in der Abwehr tätige **Günter Porscha** aus Lohe mit 16 Treffern der erfolgreichste Schütze. 1972 waren **Hans Gellinger** aus Langenzenn/ Burggrafenhof und der gebürtige Loher **Franz Kant** mit je 14 Toren die besten Schützen. Spektakulär auch die 46 Tore vom ehemaligen Torhüter **Josef (Jupp) Erhart** aus Laubendorf im Jahr 1972 in der zweiten Mannschaft. 1974 und nochmals 1977 wurde der spätere 1. Vorstand **Werner Kerschbaum** aus Laubendorf erster in der Torschützenliste mit 16 bzw. 22 Treffern, unterbrochen 1975 und 1976 von **Günter (Benscher) Bernhart**, eingeheirateter Laubendorfer mit 14 und 16 Toren. Auch in der zweiten Mannschaft gab es in den 70iger Jahren wechselnde Schützenkönige, so 1973 erstmals **Manfred Durlak** mit 22 Toren. 1974 und 1975 war **Lothar „Lusches“ Reichenbacher** aus Langenzenn mit 17 und 14 Treffern erfolgreich. 1976 erzielte **Hans (Jonny) Schlager,** Laubendorfer Urgestein, 13 Tore und 1977 war **Heinz Klenk** nochmals Torschützenkönig mit 12 Treffern.
Erstmals 1978 wurde unser Rekordspieler **Klaus-Dieter (Glietsch) Cokot** aus Langenzenn mit 24 Treffern Schützenkönig. Es folgten die Jahre 1979, 1980, 1983, 1984, 1985 und 1986 mit insgesamt 144 Toren. In der Zweiten erzielte der Langenzenner Stadtrat **Manfred Durlak**, von 1978 – 1982 mit insgesamt 116 die meisten Tore. **Klaus (Sasko) Goos** aus Heinersdorf erzielte 17 Tore im Jahr 1986. Der Wilhermsdorfer **Wolfgang (Lack) Bernreuther,** eigentlich ein Mittelfeldspieler wurde 1987, 1988, 1989 und 1994Torschützenkönig mit insgesamt 98 Treffern.
In der zweiten Mannschaft begann die Ära des Langenzenner **Gerald (Django) Zindl** der ab 1983 - 1995 insgesamt 10 mal Torschützenkönig wurde und dabei satte 224 mal ins gegnerische Netz traf. Unterbrochen wurde die Serie vom ebenfalls Langenzenner **Gerd Deinzer** der 1987, 1988 sowie 1996, 1998 und 1999 mit 71 Treffern erfolgreich war. Zwei Jahre 1990 u. 1991 spielte **Jürgen Schulz** aus Greimersdorf für den SFL und wurde mit 49 Toren zweimal Torschützenkönig. Siebenmal (1992, 1997 – 2001und 2004) war dann **Thomas Gattinger** aus Lohe/ Heinersdorf mit insgesamt 136 Treffern Schützenkönig. Unterbrochen wurde die Serie 1995 vom Langenzenner und jetzigen 2. SFL Vorstand **Michael Jakob** sowie 1996 vom Laubendorfer und jetzigen Stadtrat **Wolfgang Erhart** mit 33 Treffern.

Beeindruckend auch die Serie vom Greimersdorfer **Roland (Chambers) Sauerstein** der in den Jahren 2000 – 2006, 2009 und 20111 76 Tore in der zweiten Mannschaft erzielte. Nach der Gattingerära gab es einige Jahre verschiedene Torschützenkönige in der ersten Mannschaft 2002 **Tommasso Cavallo** 14 Tore, 2003 **Alexander Porscha** 10 Tore, 2005 **Sebastian Steininger** 22 Treffer und 2006 **Stefan Löslein** mit 18 Toren. 2007 und 2008 war der jetzige Zirndorfer **Mirco Lindemann** mit 34 und 25 Treffern Torschützenkönig. 2009 und 2011 war der bis heute unersetzliche **Markus Knies** aus Langenzenn mit 18 und 28 Toren Erster in der Torschützenliste.
In der zweiten Mannschaft gab es ebenfalls wechselnde erfolgreiche Schützen: 2007 **Christian Hofer** 13 Tore und **Günther Oppel** 2008 15 und 2010 11 Toren. Dann folgte 4 Jahre **Johannes (Hennes) Meier** aus Laubendorf mit 33 Treffern, 2018 **Benjamin Kreß** 11 Treffer und 2019 u. 2020 der Laubendorfer **Florian Erhart** mit 21 Toren. In den Jahren 2012 – 2014 wurde der Langenzenner **Johannes Keppner** dreimal Torschützenkönig mit insgesamt 74 Treffern in der ersten Mannschaft. Ihm folgte 2015 und 2018 **Daniel Benkert** aus Lohe der 29 bzw. 22 Tore erzielte. 2016 und 2017 wurde **Tommasso Cavallo** aus Langenzenn nochmals mit 23 bzw. 26 Treffern Torschützenkönig. 2019 erzielte der mittlerweile in Burggrafenhof aktive L**uca Horneber** mit 25 die meisten Treffer.
Ein überragender Torjäger für Laubendorfer Verhältnisse war der aus Rumänien stammende und in Langenzenn wohnende **Christian Seiwerth** der in wegen „Corona „gekürzten Jahren 2020 und 2021 16 bzw. 28 Tore erzielte und seit 2022 beim TSV Kornburg in der Bayernliga-Nord spielt.

- Stand 31.12.2021 -

In der nächsten Ausgabe der Rundschau erfolgt eine Aufstellung über die erfolgreichsten Spieler im Verhältnis zu den absolvierten Spielen.
Außerdem über die Torjägerinnen bei unserer Frauenmannschaft sowie über die besten Schützen in den Nachwuchsmannschaften.

Viel Freude beim Lesen!

Bernhard Jakob
SFL-Ehrenvorstand

SCHAMBERGER

Inh. Udo Schamberger eK

Agrarhandel · Heimtiernahrung · Gartencenter

Lenzenstraße 4a
91452 Wilhermsdorf
Tel. 09102/99 50-0
Fax. 09102/99050-28

www.schamberger-tiernahrung.de

Köschator

- **Tiernahrung + Zubehör**
- **Grillkohlen, Grillbriketts, Grillanzünder**
- **Blumenerde, Spezialerde**
- **Regeneriersalz-Tabletten**

Wir verleihen: Gartenfräse, Häcksler, Vertikutierer, Sägerät

Mo.-Fr. von 7.30-12.00 Uhr + 13.30-17.00 Uhr
Mittwoch Nachmittag geschlossen
Sa. von 8.00-12.00 Uhr

Verband der Lohnsteuerzahler e.V.
- Lohnsteuerhilfeverein -
//VdL

Steuererklärung?

Machen wir für Sie?

Wir erstellen Ihre Einkommensteuererklärung
im Rahmen einer Mitgliedschaft und unserer Befugnisse nach § 4 Nr. 11 StBerG.

Beratungstellenleiter
Rudolf Schmidl
Dipl.-Finanzwirt (FH)
Steuerberater

Aubstr. 1 • Langenzenn
Tel.: 09102 / 9 93 91 65
Mobil: 0171 / 57 66 99 3

kompetent • engagiert • günstig
www.vdl-online.de

Eigene Trauerhalle

Bestattungen **Vogel**

Nehmen Sie Abschied
im Kreise Ihrer Lieben...

Soforthilfe im Trauerfall
Tel. 09101 - 8216

Untere Ringstraße 23
90579 Langenzenn

Zusammenarbeit, die begeistert!

SCHRAMM
FENSTERBAU

REHAU QUALITY
FENSTER DESIGN

- Fenster & Türen
- Haustüren
- Insektenschutz
- Sonnenschutz
- Überdachungen
- Einbruchschutz

Schramm GmbH - Mühlsteig 26 - 90579 Langenzenn
Telefon: 09101 901710 Internet: www.schramm-fenster.de

Frauenmannschaft – August 2023

Die Frauenmannschaft beendete die Saison 2022/2023 auf dem vierten Platz in der Kreisliga. Nachdem in der Rückrunde ein neuer Trainer gesucht wurde, konnte dieser im Juni zum Ende der abgelaufenen gefunden werden. Die trainingsfreie Zeit wurde mit verschiedenen Teamevents überbrückt. Bereits vor dem Trainingsauftakt der neuen Saison traf sich das Team zu einer Besprechung, um die kommende Saison zu planen. Somit startete die Frauenmannschaft mit neuem Trainer Mitte Juli in die Saison 2023/2024. In den ersten Trainingseinheiten (zwei bis drei Mal pro Woche) wurde vor allem die Ausdauer trainiert.

Anfang August ging es dann nach Bad Brückenau in das Haus Volkersberg zum Trainingslager. Ein Teil des Teams machte sich bereits Freitag Mittag auf den Weg, sodass am ersten Tag noch zwei Trainingseinheiten absolviert werden konnten. Der Abend wurde mit einer Teambesprechung und Teamspielen bis spät in die Nacht fortgesetzt. Dennoch trafen sich alle am nächsten Tag vor dem Frühstück zu einem kurzen Lauf und einem 3 gegen 3 Spiel. Nach dem Frühstück ging es in die Halle zu einem rhythmischen Aufwärmprogramm und einer Stabi-Einheit. Ab Mittag war genug Zeit, als Mannschaft noch mehr zusammen zu wachsen und die Zeit wurde bei einer Partie Beachvolleyball und guter Musik verbracht. Im Anschluss an Volleyball stand wieder Fußball auf dem Rahmenprogramm, mit Passspielen, Verteidigungsübungen in 1 gegen 1 und einem Abschlussspiel, ging es zum wohlverdienten Abendessen. Abends wurden wieder Saison-Themen diskutiert und Teamspiele bis in die späten Stunden gespielt. Der letzte Tag wurde aufgrund von schlechtem Wetter erneut in der Halle absolviert. Das rhythmische Aufwärmen und die Stabi-Einheiten durfte auch hier nicht fehlen und anschließend wurde noch etwas Fußballtennis gespielt. Beim gemeinsamen Abschlussessen wurde mit einer Feedbackrunde ein Resümee der vergangenen Tage gezogen. Vielen Dank an dieser Stelle an beide Vereine für den Zuschuss zum erfolgreichen Trainingslager!

Nach dem Trainingslager war die Motivation auf die ersten Testspiele sehr hoch. Somit reiste die Mannschaft erst zur SG Veitsaurach/Weissenbronn. Im Aufgrund von Gewitter früher beendeten Spiel musste sich das Team mit 3:1 geschlagen geben. Eine knappe Woche später ging es zum zweiten Auswärtstestspiel gegen den SV Losaurach 2. Gegen die aus erster und zweiter gemischte Mannschaft ging es durchgehend hin und her, sodass das Spiel sehr torreich zu Gunsten für Losaurach mit 6:4 ausging. In beiden bisherigen Vorbereitungsspielen wurden viele Positionen neu ausprobiert. In den nächsten Wochen heißt es nun, die Vorbereitung positiv zu beenden, um für die kommende Kreisligasaison bereit zu sein. Das erste Punktspiel findet am 02.09. beim Post SV Nürnberg statt. Darauf folgt das erste Heimspiel in Laubendorf am 09.09. gegen den TSV Falkenheim. Das anschließende Kärwaspiel am 16.09. ist gleichzeitig auch das Derby und der TSV Wilhermsdorf ist am laubendorfer Sportplatz zu Gast. Über Zuschauer freut sich das Team sehr.

Viele Grüße von der Frauenmannschaft,
Juli

30 Jahre
gebraucht werden
Gebrauchtwarenhof
Veitsbronn/Siegelsdorf
Sie unterstützen mit Ihrer Spende unsere Arbeit zur Schaffung von Arbeitsplätzen für Langzeitarbeitslose und schonen die Umwelt.
Wir danken Ihnen
Gebrauchtwarenhof Veitsbronn/Siegelsdorf
Reitweg 12a, 90587 Veitsbronn/Siegelsdorf
Telefon 0911/74017-0
Auch bei Rückfragen zur Haussammlung.
Unsere Öffnungszeiten:
Mo – Fr: 9.00 – 18.00 Uhr
Sa: 9.00 – 16.00 Uhr

JAKO
PUMA
erima
teamsport shop24.de
Kappa
DERBYSTAR
Ihr Teamsport-Spezialist in Erlangen mit hauseigener Textil-Veredelung!
Wir bieten an:
Teamsport-Textilien aller wichtigen Marken
Team-Rabatte von bis zu 50% bei Nike und Jako!
24h-Express-Beflockungsservice!
Ballpakete, Trainingsmaterialien, Zubehör, ...
Banner, Aufkleber, Posterdruck, Werbebanden, ...
Tel. 09131 / 81 454 20, Fax 09131 / 81 454 35
Mail: info@teamsportshop24.de
Ladengeschäft/Showroom: Goldwitzerstr. 4a, 91056 Erlangen
Besuchen Sie auch unseren Online-Shop
www.teamsportshop24.de

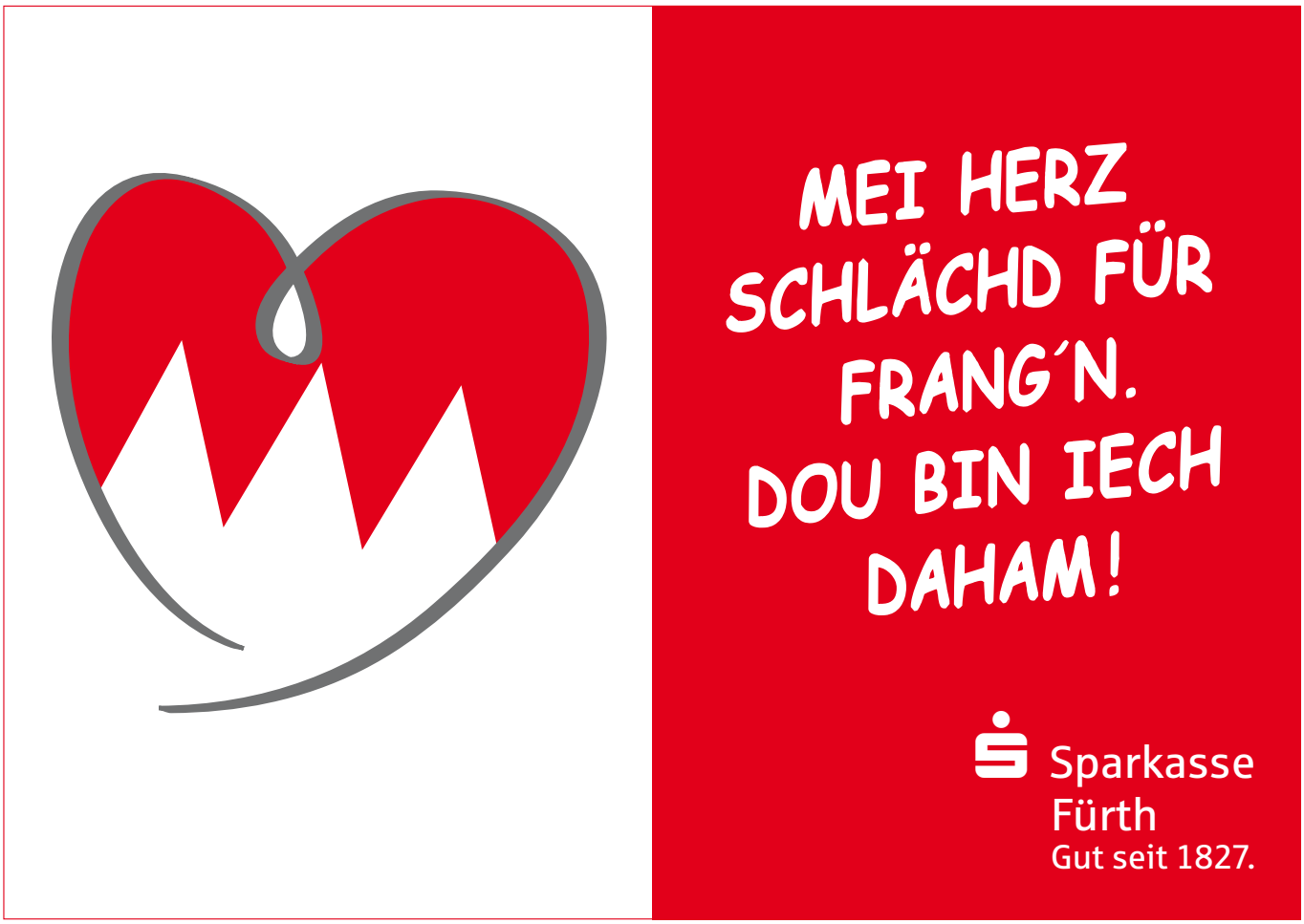
MEI HERZ SCHLÄCHD FÜR FRANG´N. DOU BIN IECH DAHAM!
Sparkasse Fürth
Gut seit 1827.

Mädchen

In den letzten Monaten war bei den Mädls einiges los: neben dem wöchentlichen Training standen einige Testspiele sowie weitere Events auf dem Programm.

Angefangen haben unsere Jüngsten (Jahrgang 2014 und jünger) mit einen Freundschaftsspiel gegen Losaurach. Nachdem die ersten beiden Halbzeiten auf 4 Mini-Tore gespielt wurden, fand die dritte Hälfte auf Kleinfeld mit Torfrau statt, plus natürlich 7-Meter-Schießen zum Abschluss.

Die Woche drauf hatten unsere großen Mädchen ihr ersten Testspiel gegen die U-15 Mannschaft aus Losaurach. 19 Mädchen waren am Start und durften ihre ersten Spielminuten sammeln.
Nachdem beide Teams nicht genug bekommen konnten, wurde spontan noch um eine dritte Halbzeit verlängert.

Weiter ging es am Vereinsfest mit einem Einlagespiel gegen unsere Damenmannschaft. Natürlich stand hier nicht

das Ergebnis, sondern der Spaß im Vordergrund. Nach dem Spiel gab es für die Mädels eine Medaille und für die Damen einen Cocktail.

Eine Woche später stand das erste Auswärtsspiel in Weihenzell an.
Die Mädles waren mit viel Spaß und Einsatz dabei, ebenso beim letzten Freundschaftsspiel in Losaurch.

Am Sonntag, den 2. Juli, trafen wir uns zu einem Trainingstag in Laubendorf am Sportplatz. Wir starteten um 9:30 Uhr mit einer ersten Trainingseinheit. Mittags wurde für alle Pizza bestellt und danach noch ein Trainingsspiel absolviert.
Zum Abschluss gab es nachmittags Kaffee und Kuchen und man konnte den schönen Tag gemeinsam mit den Eltern ausklingen lassen.

Am 7.7. stand unser nächstes Event an: es ging zum Damen-Länderspiel nach Fürth gegen Sambia.
Für viele Mädchen war es der erste Stadionbesuch und somit ein Erlebnis, das wir nicht so schnell vergessen werden.

Weiter ging es am Samstag, den 8.7., zur Mini -WM nach Erlangen. Das Festival für E- und F-Juniorinnen wurde vom BFV organisiert und es nahmen 20 Teams teil. Wir selbst konnten zwei Teams melden.
Zu Beginn wurden den Teams Länder zugelost und die Mädels wurden mit entsprechenden Trikots ausgestattet. Wir gingen als Team Kanada und Team Japan an den Start.
Gespielt wurde im Mini-Fußball Modus und am Ende gabs für alle Mädchen eine Medaille.

Kurz vor den Ferien hatten wir unser letztes Freundschaftsspiel gegen Frauenaurach. Nachdem beide Vereine viele Spielerinnen hatten, wurden spontan je zwei Teams gebildet und parallel auf zwei Kleinfelder gespielt.

Vielen Dank an alle Mädels, die in den letzten Wochen zahlreich im Training waren und natürlich auch an die Eltern fürs Kuchenbacken, Trikotwaschen oder diverse Fahrdienste zu den Spielen.
Ebenso Danke an unsere Aushilfstrainer Biggi, Christian, Patrick und Bettina, die immer wieder einspringen und uns unterstützen.

Wir trainieren weiterhin jeden Mittwoch von 17:30 - 18:30 Uhr in Laubendorf am Sportplatz.
Einfach vorbeischauen und mittrainieren,

Wir freuen uns,
Maya, Lisa, Rudi und Sabrina

WENN JEDE FREIE MINUTE ZÄHLT...

... kommt Ihre Apotheke zu Ihnen.

SCHNELL. NAH. PERSÖNLICH.

ZUM GLÜCK GIBT ES DEN

BOTENDIENST *Meiner Apotheke.*

Wir freuen uns immer, wenn Sie in unsere Apotheke kommen. Doch manchmal geht es einfach nicht. Gerade dann können Sie sich auf uns verlassen: **Unser Botendienst bringt alles, was Ihnen guttut, zeitnah in Ihr Zuhause.**

Ihre Apotheke. Ihr zuverlässiger Gesundheits-Partner vor Ort.

Und los geht's! EINFACH ONLINE BESTELLEN

shop.die-pelikanapotheke.de

Rezeptfoto hochladen | Rund um die Uhr bestellen | Einfache Zahlung Rechnung, PayPal, Bar, Kreditkarte | Bequem liefern lassen

Pelikan APOTHEKE

NATÜRLICH – für die ganze Familie

Nürnberger Str. 49 | 90579 Langenzenn
Christina Sykora e. K.
09101/9505
pelikanapotheke@gmx.de
www.die-pelikanapotheke.de

Unsere Öffnungszeiten:
Mo, Di, Do 8.00–18.30 Uhr
Mi, Fr 8.00–18.00 Uhr
Sa 8.30–12.30 Uhr

Christinas Stempelladen
www.stempelladen.com

Auto & Bike Beschriftung | Stempel | Visitenkarten | T-Shirt Druck & Beflockung | Schilder u.v.m.

Mühlleite 8
90579 Langenzenn
OT Heinersdorf
09102-2920 Fax: 996011
Mobil 0171-4923427

Landhotel und Gasthof
Seerose
Weiherstraße 6 · 90579 Langenzenn-Horbach
Tel.: +49 (0) 9101/6504 · www.hotel-seerose.de

Erlebnis für den Gaumen und Wohnen mit Stil

Landhotel
Komfortable, großzügig gestaltete EZ und DZ mit Bad/Dusche, WC, Telefon, SAT-TV, W-LAN und Haarfön.
Gasthof
Fränkische Spezialitäten, sowie weitere Gaumengenüsse, Veranstaltungsräume.

NIEDRIGES GEWICHT

HOHE PRODUKTIVITÄT

Husqvarna Motorsägen vereinen Kraft und Geschwindigkeit mit exzellenter Ergonomie. Das geringe Gewicht, die kompakte Bauweise gepaart mit innovativen Lösungen erleichtern die Handhabung und sorgen für ein sicheres und effektives Arbeiten.

Überzeugen Sie sich selbst – vereinbaren Sie einen Beratungstermin mit uns!

Schühlein

Landmaschinen Fachbetrieb

...seit über 100 Jahren für Sie im Einsatz!

- **Landtechnik**
- **Metallbau**
- **Forst- und Gartengeräte**
- **Reparatur-Werkstätte**
- **Reifen-Service**
- **Tankstelle**

Dürrnbuch 15 · 91448 Emskirchen
Tel. 09102 14 94 · Fax 09102 13 25
rainer.schuehlein@t-online.de
www.schuehlein-landtechnik.de

Husqvarna
READY WHEN YOU ARE

Das 11. Orthopoint Camp fand am Wochenende vom 3. bis 5. Aug. statt.

Was hatten wir ein Glück mit dem Wetter. In den drei Tagen war uns Petrus hold, so dass die 84 Kinder ein tolles Erlebnis bei uns Sportfreunden haben konnten. Kicken von früh bis spät, dazwischen ein paar andere Spiele zur Koordination. Unterbrochen vom leckeren Mittagessen und den Obstpausen. Wir denken, es war wieder ein tolles Programm, was sich unser Orthopoint-Team hat einfallen lassen.

Deswegen geht ein ganz großer Dank an die über 30 Betreuer, Helfer, das Catering-Team, die Saftschubsen und und und... Ohne Euch wäre das Camp so nicht möglich. Wir freuen uns jetzt schon auf nächstes Jahr und hoffen wieder auf eine so tolle Beteiligung!

Hallo Turnfreunde!

Dringend: TurnHelfer/innen für unsere drei Turngruppen gesucht!!

Welcher Jugendliche ab 12 Jahren oder Eltern/Großeltern/sonstige Personen haben Lust, uns - **Heidi, Corinna, (Lisa) und Charlotte** - im neuen Schuljahr unter die Arme zu greifen?
Besonders dringend ist es für die Zeit von September bis Dezember, da unsere Lisa im Ausland weilt und wir deshalb sie auch noch ersetzen müssen.

Wir haben uns zwar ohne weitere Helfer wieder über dieses Schuljahr gerettet, mussten aber Woche für Woche um Unterstützung aus der Elternschaft betteln, was natürlich für uns alle nicht so schön ist. Vielleicht finden sich ja doch wieder einige. Ganz gut sind ehemalige Turner/innen ... aber auch Leute, die gerne mit Kindern arbeiten, können natürlich eingearbeitet werden. **Kinderturnen ist nun mal sehr auf Helfer angewiesen.** Die Kinder können sich noch nicht selber halten, motivieren und korrigieren. Es macht wirklich Spaß, vor allem im Team!

Folgende **Gruppen und Trainingszeiten** sind im Angebot:
Springmäuse für Kinder ab ca. 4 Jahre am Montag 16:30-17:30 in Laubendorf im Dachboden
MaxiTurnMäuse für Kids ab ca. 8 Jahre am Dienstag 16:00-17:30 in der Schulturnhalle in Langenzenn unter der Leitung von Corinna Seiwerth(ehemals Zarnescu)
MiniTurnMäuse für Kinder ab ca. 5 Jahre am Donnerstag 16:00-17:30 in der Schulturnhalle in Langenzenn.

Bitte melden bei Heidi unter Tel. 09102/96773 oder 01573/962 56 33! Gerne könnt ihr auch erst mal schnuppern. Ich zähle auf euch !!!

Rückblick auf das letzte Jahr:

Der Saisonabschluss der Montagsgruppen fand auf unserem neuen Spielplatz statt, der wirklich toll ist. Vielen Dank an unseren Verein dafür und vor allem dem Team (unter der Leitung von Stephan Schmidt), das sich so super gekümmert hat und tätig geworden ist.
Das Vereinsfest liegt zwar schon eine Weile zurück, war aber ein schönes Fest mit schönen Auftritten - sogar mit Teilnehmerrekord aus den Turngruppen.

Die Eltern-Kind-Gruppe mit ihrem Singspiel

Die Eltern-Kind-Gruppe unterstützt von der Springmäuse-Gruppe mit dem lustigen Tschutschu waah

Die Springmäuse beim Körperteil-Blues

Die MiniTurnMäuse vor ihrem Auftritt mit Lisa vorne links, die das Lied und die Bewegungsabläufe ausgesucht und großteils einstudiert hat. Vielen lieben Dank!!

Die Minis beim Tanz und Schlussbild.

Unsere MaxiTurnMäuse begeisterten das Publikum mit einer schönen Boden-Kasten-Übung unter der Leitung von Corinna und Lisa

Wir hoffen auf ein gutes neues Turnjahr und bitte vergesst den Aufruf nicht – gib dir einen Ruck – wir suchen DICH!

Eure Heidi

Neues von den Sängerfreunden

Mit einem Paukenschlag wurde die intensive Probenzeit für den Chorwettbewerb im Juni unterbrochen!
Der Wettbewerb wurde aus finanziellen Gründen urplötzlich abgesagt.
Davon ließen wir Sänger uns aber nicht entmutigen und entschieden uns dazu, einen Teil des neuen Repertoires am 18. Juni am Berggottesdienst zu präsentieren.
Den sehr gut besuchten Gottesdienst an der Skihütte untermalten wir mit 3 Liedern: „Yakanaka", „Du bist das Licht" und „Gottes Licht scheint hell".
Nach dem Gottesdienst luden wir die Gäste ein, mit uns gemeinsam zu singen: „Horch, was kommt von draußen rein" und ein stimmungsvolles Abendlied: „Fängt der Mond die Sterne" . . .
Mit netten Gesprächen und einem leckeren Fingerfoodbuffett ließen wir den Abend ausklingen.

Eine Woche später, am 25. Juni, erfreuten wir die Bewohner des AWO Seniorenheims mit Schlagern wie „Wunder gescheh'n",oder „ rote Lippen soll man küssen"

„Horch, was kommt von draußen rein" weckte alte Erinnerungen und lud den einen oder anderen Bewohner zum Mitsingen ein.
„Yakanaka" und „Du bist das Licht" sorgten außerdem für eine fröhliche Stimmung. Nachdem lauthals um Zugabe gebeten wurde, reagierte unser Chorleiter Kurt Mitländer spontan und kreierte aus allen vorgetragenen Liedern ein Medley.
Wir kommen bestimmt wieder, um für leuchtende Augen und glückliche Gesichter zu sorgen.

Ende Juni am Freitag, 30.6., ging es sogleich weiter nach Neuhof/Zenn in die St. Thomas Kirche.
Gemeinsam mit 3 anderen Chören, „Mein Gesangsverein Liedertafel 1865 Neuhof/Zenn", „Gesangsverein MGV 1839 Dietenhofen" und „Neuer Chor 2002 Ipsheim" luden wir Sängerfreunde/ Singkreis und Jugendchor Wilhermsdorf zu einem Liederabend mit anschließendem gemütlichem Beisammensein in der angrenzenden Scheune ein.
Aus dem Männergesangverein „Liedertafel 1865 Neuhof/

Zenn“ entstand ein gemischter Chor, der zu „Mein Gesangsverein“ umgewidmet wurde.
Feierlich wurde der Festakt mit Grußworten des Chorvorsitzenden, Friedrich Oberländer, der Bürgermeisterin Claudia Wust und der Pfarrerin Bianca Jacoby begangen.
Gerhard Zelzer, gleichzeitig auch Chorleiter des Ipsheimer Chores, überraschte sowohl Gäste als auch Chöre mit einem Solochoral, geblasen auf einem Alphorn.
Das sorgte allgemein für Gänsehautstimmung. . .

Zum Sommerabschluss trafen sich die Sängerfreunde, diesmal mit Partnern und Kindern, im Sportheim.
Ein köstliches Fingerfoodbuffett sorgte für das leibliche Wohl.
Zwischen dem Essen und dem Singen von der Leinwand verabschiedeten wir noch zwei Sängerinnen, Christa Kurzdörfer und Gretl Becker.
Wir wünschen den beiden alles erdenkliche Gute!!

Allen SFL Mitgliedern wünsche ich eine schöne, erholsame Sommerzeit und freue mich auf ein Wiedersehen bei dem legendären Dorffest

BRIGITTE JAKOB
Bau- und Möbelschreinerei
Alte-Zenn-Straße 20 · 90579 Langenzenn
Tel.: 0 91 01/99 03 13
Fax: 0 91 01/98 62
E-mail: Jakob-Schreinerei@t-online.de
REHAU QUALITY FENSTER DESIGN
- Eigene Fertigung
- Fenster und Türen aus Kunststoff und Holz
- Rollläden
- Innenausbau
- Einbauküchen
- Holzdecken und Wandverkleidung
- Bastelbedarf
- Montage und Service
- Laminat- und Fertigparkettböden
- Insektenschutz

schneiderdesignwerkstatt
Martina Wiegel
- Änderungen, Sonderanfertigungen
- Schneiderarbeiten
- fachmännische Beratung & Fertigung

Dippoldsberg 5
91452 Wilhermsdorf
Termine n. Vereinbarung
09102/99 4 15 01
Ich freue mich auf Ihren Besuch und dessen Aufgabe!

elektro ruf
Ihr SIEMENS Gerätespezialist
- Beratung, Verkauf, Lieferung und Montage
- Elektro Gross- und Kleingeräte
- Eigene Reparaturwerkstatt
- Kundendienst
Hindenburgstraße 14
90579 Langenzenn
Tel. 09101/8203
ElektroRuf@gmx.de

Bergtourenprogramm 2023 der Skiabteilung

Bekanntgabe der Termine und Gipfel - Ziele für 2023

3 Tagesbergtour im Karwendel

Übernachtung: 2x Pfeishütte
Datum: 22.- 24.09.2023

1. Tag: Abfahrt 6.00 Uhr Anreise nach Insbruck zur Talstation der Nordkettenbahn, bzw. Hafelekarbahn. Mit dieser Auffahrt bis Bergstation und von dort zu Fuß weiter. In ca. 10 Minuten erreichen wir unseren ersten Gipfel, die Hafelekarspitze mit 2334 m. Danach geht es auf dem sehr schön angelegten Goetheweg weiter Richtung Gleierschjöchl 2230m. Wir folgen weiterhin dem Goetheweg, der an einigen absturzgefährlichen Stellen mit Seilen gesichert ist und zuletzt steil zur Mannlscharte 2330 m nach oben geht. Von der Mannlscharte geht es nur noch bergab zur Pfeishütte auf 1922 m.

6 km – bergauf 358m, bergab 704 m, Gehzeit ca. 3,5 Std.

2. Tag: Nach einem ausgiebigen Frühstück machen wir uns auf dem Weg zur Stempeljochspitze auf 2529m. Hierzu geht es von der Hütte in östlicher Richtung auf dem Adlerweg zum Stempeljoch auf 2215m und weiter zum Gipfel. Nach einer schönen Gipfelrast geht es wieder zurück, je nach Laune und Wetter können wir noch einen weiteren Gipfel machen.

6,4 km, bergauf 704hm, bergab 704hm, Gehzeit ca. 5 Std.

3. Tag: Nach dem Frühstück entscheiden wir uns, welchen Weg wir absteigen werden. Hierzu gibt es drei Möglichkeiten. Einmal den Goetheweg zurück und wieder mit der Seilbahn nach unten, oder über die Arzler Scharte und Arzler Alm, die dritte Möglichkeit wäre zurück bis zur Gleierschscharte und von dort über den Adlerweg nach unten. Über die Arzler Scharte wären es

9,6 km, bergauf 417hm, bergab 1274hm, Gehzeit ca. 4,5 Std.
Über die Gleierschscharte wären es:

7,2 km, bergauf 236hm, bergab 1296hm, Gehzeit ca. 5,5 Std.

Anforderungen:
Mittelschwere Tour, Trittsicherheit u. Schwindelfreiheit erforderlich

Teilnehmerzahl: Max. 10 Personen

2. Tagestour Bayerische Voralpen / Benediktenwand

Übernachtung: Tutzinger Hütte
Termin: 21. – 22.10.2023

1 Tag: Abfahrt 6.00 Uhr nach Lenggries zur Talstation der Brauneck Bergbahnen. Auffahrt mit der Bergbahn und in 10 Minuten auf den ersten Gipfel, das Braueck 1555m. Dann in westlicher Richtung über weitere 4 Gipfel zur Beneditktenwand 1800m. In einem westlichen Bogen folgen wir den Abstiegsweg zur Tutzinger Hütte auf 1327m.

7,7 km, bergauf 622 hm, bergab hm 800, Gehzeit 4,5 Std

2. Tag: Auf dem E4 geht es dann wieder zurück. Wir kommen an der Stiealm und Quenger Alm vorbei. An der Brauneckgipfelstation angekommen geht es dann an dieser vorbei und über die Garland Alm hinunter zur Talstation nach Lenggries.

10,3 km, bergauf 580 hm, bergab 1188 hm, Gehzeit 5 Std.

Anforderungen:
Leichte bis Mittelschwere Tour, Trittsicherheit u. Schwindelfreiheit erforderlich
In den Gipfelbereichen teilweise Seilversicherungen

Teilnehmerzahl Max. 10 Personen
Klimaneutral: Beide Touren wären klimaneutral mit der Deutschen Bahn erreichbar.

Nur mal so zur Info.
Bei schlechtem Wetter können sich die Termine verschieben oder die Tour abgesagt werden. Bei Absage sind 10 Euro Stornogebühr fällig.
Anmeldungen: Bitte ausschließlich nur per E-Mail Juergen.Lydia.Meier@t-online.de

Auf ein erfolgreiches Bergjahr 2023
Euer Jürgen, DAV Wanderleiter

Dorffest Laubendorf – immer wieder schön!

Wie schon vergangenes Jahr wurde auch im Vorfeld die Wettervorhersage ganz genau unter die Lupe genommen. Bis Donnerstag haben wir noch allerbestes Spätsommerwetter genießen können und ab Freitag schnellte die Regenwahrscheinlichkeit auf teils 90 %. Doch jeder Wetterbericht hielt andere Vorhersagen parat – getreu dem Motto „No Risk – no fun“ wurde das Event durchgezogen.

Das Dorffest in Laubendorf ist seit eh und je ein tolles Fest für Jung und Alt. Viele fleißige Helfer fanden sich am Samstag Vormittag auf dem Dorfplatz ein, um bei noch trockenem Wetter alles vorzubereiten. Die Brauerei Hofmann lieferte bereits am Vorabend Kühlwagen, Bierzeltgarnituren, Schänke und Schirme an, vom Sportheim wurde vom Marktstand bis zum Grill, vom Geschirr bis zur Spülmaschine, von Kaffeemaschine bis zur Tanzfläche alles vor Ort transportiert, um den Dorfplatz für das einmalige Event herauszuputzen.

Pünktlich zum Beginn am frühen Nachmittag standen die Torten, Kuchen und selbstgemachten Küchle in der Auslage, der Kaffee war gekocht und die ersten Gäste fingen an, den Dorfplatz zögerlich füllen.

Der Wettergott meinte es nach so vielen Jahren heuer mal nicht gut mit uns. Ab halb drei bis 20 Uhr regnete es mal mehr und mal weniger oder gar nicht. Doch unseren Gästen aus nah und fern machte das nichts aus, es war durchgehend Betrieb am Dorfplatz Dem leckeren Geruch von Bratwürsten, Sauerkraut sowie den Rahmflecken konnte keiner widerstehen, an den Essenständen war immer etwas los. Dazu Bier, Wein oder Federweißer – der Rahmen war fast perfekt. Musikalisch untermalt wurde der Nachmittag durch ein Ensemble der Stadtkapelle Langenzenn.

Am Abend wurde dieses durch das Duo Rudi & Harry abgelöst. Mit guter Laune, toller Musik und einer großen Auswahl an bekannten Liedern begeisterten die beiden wieder die Besucher und sorgten für ausgelassene Stimmung. Bis tief in die Nacht wurde getanzt, gelacht, gut gegessen und getrunken und bei super Stimmung zusammen gesessen. Der Weinstadl war immer gut besucht und ließ keine Wünsche offen. Von hiesigen Weinen, Federweißer, Aperol Spritz und Lillet bis hin zu einer Auswahl an Schnäpsen blieben keine Wünsche offen.

Wer gut feiern kann muss aber leider auch wieder gut aufräumen. Aber auch das wurde am Sonntag gemeistert – auch wenn es für manch einen noch eine „schware Partie“ war. Gegen Mittag waren die letzten Reste des Festes verschwunden und der Dorfplatz war wieder für den Durchgangsverkehr offen. Die Helfer:Innen konnten sich im Sportheim abschließend noch bei einem Schaschlik stärken.

Vielen herzlichen Dank für die Hilfe, die Dienste, die Unterstützung und all die Zeit, die jeder in die Organisation steckt. Ohne Euch alle wäre so ein Fest nicht möglich.

Wir freuen uns schon auf nächstes Jahr!
Euer Vergnügungsausschuss.

Beispielfoto der Baureihe. Ausstattungsmerkmale ggf. nicht Bestandteil des Angebots.

DER NEUE OPEL CORSA ELECTRIC /

BRINGT SPASS AM FAHREN.

Der neue Opel Corsa Electric verbindet ausdrucksstarkes Design, fortschrittliche Technik und einen zukunftsweisenden Elektroantrieb – für ein Fahrerlebnis, das begeistert.

UNSER LEASINGANGEBOT

für den **Corsa Electric (MJ23D). Elektromotor 100kW (136 PS),** Betriebsart: Elektro

MONATSRATE **239,– €**

Der Opel Umweltbonus ist bereits berücksichtigt.*

Kilometerleasing-Angebot: Leasingsonderzahlung: 4.500,– €, Gesamtbetrag: 15.972,– €, Laufzeit(Monate)/Anzahl der Raten: 48, Anschaffungspreis: 34.650,– €, Laufleistung (km/Jahr): 5.000. Überführungskosten: 825,– € sind separat an Auto Weber zu entrichten.

Ein unverbindliches Privatkunden-Angebot (Bonität vorausgesetzt) der PSA Bank Deutschland GmbH, Siemensstraße 10, 63263 Neu-Isenburg, für die Auto Weber als ungebundener Vermittler tätig ist. Alle Preisangaben verstehen sich inkl. MwSt. Gesamtbetrag ist Summe aus Leasingsonderzahlung und monatlichen Leasingraten. Abrechnung von Mehr- und Minderkilometern (Freigrenze 2.500 km) sowie ggf. Schäden nach Vertragsende.

* Der Herstelleranteil des BAFA Umweltbonus ist bereits im Angebot einkalkuliert. Nach Zulassung des Fahrzeuges können Sie ggf. eine staatliche Förderung beantragen, sofern die dann gültigen Voraussetzungen zur Förderung elektrischer Fahrzeuge erfüllt sind. Bitte beachten Sie hierzu die jeweils aktuellen Details unter www.bafa.de

Stromverbrauch (kombiniert): 15,9 kWh/100 km; elektrische Reichweite (kombiniert): 352 km; CO_2-Emissionen: 0 g/km.*

[1] Die Werte wurden nach dem realitätsnäheren Prüfverfahren WLTP (Worldwide harmonized Light vehicles Test Procedure) ermittelt, das das Prüfverfahren unter Bezugnahme auf den NEFZ (Neuer Europäischer Fahrzyklus) ersetzt. Verbrauch, CO_2-Emissionen und Reichweite eines Fahrzeugs hängen nicht nur von der effizienten Energieausnutzung durch das Fahrzeug ab, sondern werden auch vom Fahrverhalten und anderen nichttechnischen Faktoren beeinflusst.

Auto Weber
Nürnberger Str. 199
90579 Langenzenn
Tel.: 09101/7908

Wir stellen vor: Wolfgang Bernreuther

Eine prägende Person unseres Vereins ist seit 1985 **Wolfgang Bernreuther** aus Wilhermsdorf, der in der Laubendorferin **Christine** aus der Meierfamilie die Liebe seines Lebens fand. Nach schwerer Krankheit mußte er von seiner Ehefrau **Christine** nach 36 Jahren Ehe im Mai dieses Jahres Abschied nehmen, so dass sie beide nur kurz ihr neuerbautes Wohnhaus in Wilhermsdorf genießen konnten.

Wolfgang führt einen mittelständigen, leistungsfähigen Malerbetrieb den er in absehbarer Zeit an seinen Sohn Marc übergibt. Ehrenamtlich ist er in der Kommunalpolitik seines Heimatortes tätig, so seit etlichen Jahren als 2. Bürgermeister. Seine drei Kinder - **Linda** als 2. Kassier; **Jenny** als Abteilungsleiterin Gymnastik und **Marc** als Vergnügungswart u. Spielführer der ersten Mannschaft – sind ebenfalls im SFL fest integriert.

Wolfgang absolvierte in der ersten Mannschaft von 1985 bis 1998 und anschließend bei den „Alten Herren" insgesamt 633 Spiele in denen er 488 Tore erzielte.

Er war ganz entscheidend am Aufstieg der ersten Mannschaft 1988 in die Kreisklasse als Mannschaftskapitän und Leitfigur beteiligt. Über all die Jahre bis heute zählt er zu den ganz treuen Zuschauern bei den Spielen unserer Mannschaften.

Aber er engagierte sich auch sehr über das Sportliche hinaus. So war er als Vergnügungswart von 1990 - 1992 Initiator und Mitbegründer der seither alljährlich an Fronleichnam stattfindenden Vereinsfestes.

Als äußerst aktives Mitglied war er auch als Mitglied des Bauausschusses beim Neubau unseres Sportheimes in den Jahren 1996 – 1999 aktiv. Durch seine umfangreichen Kenntnisse im Bauwesen war hier unentbehrlich. Mit seiner Firma leistete er sehr viele Arbeitsstunden.

In seiner Zeit als zweiter Vorstand des SFL von 1999 – 2005 wurde u.a. der Skihang mit Hütte erbaut, ein Brunnen zur Bewässerung gebohrt und auf die drei Sportplätze Beregnungsanlagen eingebaut.

Auch beim Bau des Anbaus für den Jugendraum engagierte er sich und setzte auch seine Firma ein.

Dies sind nur einige Tätigkeiten, die Wolfgang für den SFL leistete. Er war beim Aufbau der vielen Veranstaltungen des Vereins meist dabei und war oft großzügiger Sponsor für alle Abteilungen. Sehr gerne nahm er auch mit seiner Christine an den Ausflügen und Reisen des Vereins teil, insbesondere bei den AH-Ausflügen und den jährlichen Fahrten mit dem Skiklub.

Der SFL ist sehr froh, dass er solche Mitglieder in seinen Reihen hat und wir danken Wolfgang Bernreuther. von seinen Freunden gerne auch „Lack" genannt für seine engagierte Tätigkeit und Leistungen und wünschen ihm noch viele schöne Jahre bei den Sportfreunden Laubendorf.

Rückblick: Vereinsfest trotz Regenschauer ein voller Erfolg

Wir möchten euch einen Rückblick auf unser diesjähriges Vereinsfest am Sportplatz in Laubendorf geben. Am 8. Juni 2023, dem Tag des Fronleichnams, haben wir trotz widriger Wetterbedingungen ein unvergessliches Fest erlebt.
Der Tag begann vielversprechend mit strahlendem Sonnenschein und einer großen Vorfreude auf die geplanten Aktivitäten. Die Jugendmannschaften waren bereit, in den Fußballturnieren ihr Bestes zu geben, und die Abteilungen Kinderturnen und Ringen waren voller Energie für ihre Aufführungen. Die Hüpfburg und Rollerbahn war aufgebaut und alle waren gespannt auf die kommenden Stunden.

Ab 9:30 Uhr starteten die Jugendmannschaften mit ihrem Fußballturnier. Ein besonderes Highlight waren unsere Mädels die seit diesem Jahr wieder zahlreich Trainieren und auch am Donnerstag ihr Können zeigten. Die Aufführungen der Abteilungen Kinderturnen und Ringen fanden am Nachmittag statt und begeisterten das Publikum mit ihren Darbietungen. Die Turnerinnen und Turner zeigten von klein bis groß ihr können, während die Ringer mit ihrer Kraft und Technik beeindruckten.
Leider änderte sich das Wetter im Anschluss an die Aufführungen drastisch. Dunkle Wolken zogen auf und der Himmel öffnete seine Schleusen. Trotzdem hielten viele tapfere Besucher durch und ließen sich den Spaß nicht nehmen. Unsere Küche hielt, was sie versprochen hatten. Herzhafte Snacks und Gegrilltes fanden reißenden Absatz, und das bunte Salatbuffet war ein wahrer Genuss. Auch das Kuchen- und Tortenbuffet lockte mit süßen Versuchungen, die von vielen Besuchern geschätzt wurden. Der Bierstand und die Cocktailbar waren ebenfalls gut besucht und sorgte für erfrischende Drinks, die den Regen fast vergessen ließen.
Die musikalische Unterhaltung mit Karaoke konnte trotz des Regens stattfinden, wurde aber ins Sportheim verlegt. Mutige und talentierte Besucher ergriffen das Mikrofon und sorgten für gute Stimmung. Es war eine gelungene Abwechslung und sorgte für beste Unterhaltung die bis nach Mitternacht anhielt.
Wir möchten uns an dieser Stelle bei allen Besuchern bedanken, die trotz des Regens zu unserem Vereinsfest gekommen sind. Ein großer Dank geht auch an alle Helferinnen und Helfer, die trotz des Regens unermüdlich im Einsatz waren, um das Fest zu einem Erfolg zu machen. Ebenfalls möchten wir uns bei alle bedanken die uns mit den leckeren Salaten und Kuchen unterstützt haben. Ihr habt dazu beigetragen, dass wir trotz der widrigen Umstände einen schönen Tag zusammen verbringen konnten.
Wir hoffen, dass das Wetter bei unserem nächsten Vereinsfest besser mitspielt und wir gemeinsam eine sonnige und unvergessliche Veranstaltung erleben können.

Neue Mitglieder

Nils Göllner, Herzogenaurach ..... Fußball
Stefan Sukrow, Langenzenn-Lohe ..... Fußball
Ludwig Sukrow, Langenzenn-Lohe ..... Fußball
James Allen, Langenzenn-Burggrafenhof ..... Ringen
Nicole Heinze, Langenzenn ..... Fußball
Kora Rupp-Philipp, Wilhelmsdorf ..... Fitness&Gymnastik
Johannes Rupp, Wilhelmsdorf ..... Fitness&Gymnastik
Jessica Gottwald, Langenzenn ..... Fitness&Gymnastik
Thilo Gottwald, Langenzenn ..... Fitness&Gymnastik
Sarah Krauss, Langenzenn ..... Fitness&Gymnastik
Emily Krauss, Langenzenn ..... Fitness&Gymnastik
Henry Krauss, Langenzenn ..... Fitness&Gymnastik
Deniz Korn, Langenzenn-Keidenzell ..... Fußball
Vladimir Ceban, Veitsbronn ..... Fußball
Angelina Schmelmer, Langenzenn-Burggrafenhof ..... Fitness&Gymnastik
Maximilian Schrems, Langenzenn ..... Fitness&Gymnastik
Nico Banse, Wilhermsdorf ..... Fußball
Moritz Gilberg, Veitsbronn ..... Fußball
Norbert Rösch, Langenzenn ..... Sängerabteilung
Noemi Bien, Markt Erlbach ..... Sängerabteilung
Arne Limper, Markt Erlbach ..... Sängerabteilung
Heidi Karger, Langenzenn ..... Sängerabteilung
Martin Weishart, Cadolzburg ..... Sängerabteilung
Kathrin Tripal, Langenzenn-Laubendorf ..... Fitness&Gymnastik
Charlotte Tripal, Langenzenn-Laubendorf ..... Fitness&Gymnastik
Franziska Bauer, Langenzenn ..... Fitness&Gymnastik
Helena Bauer, Langenzenn ..... Fitness&Gymnastik
Hugo Horacio Kleefeld, Wilhermsdorf ..... Ringen
Käthe Marie Künkele, Langenzenn ..... Fußball
Vanessa Vivien Lukso, Langenzenn ..... Fußball
Lorenz Brief, Wilhermsdorf ..... Fußball
Robin Feiler, Veitsbronn ..... Fußball
Niclas Heinrich, Roßtal ..... Fußball
Caspar Stratmann, Cadolzburg ..... Ringen
Jessica Fritzler, Langenzenn ..... Fußball
Luisa Mathias, Cadolzburg ..... Fußball
Nora Hormes, Langenzenn ..... Fußball
Pauline Mälzer, Langenzenn ..... Skiabteilung
Mia Meier, Langenzenn ..... Fußball
Stella-Marie Inzenhofer, Langenzenn-Laubendorf ..... Fußball
Martin Weishart, Cadolzburg ..... Sängerabteilung
Aurelia Reisert, Großhabersdorf ..... Fußball
Lionel Kreiner, Langenzenn ..... Fußball
Jonas Obergruber, Cadolzburg ..... Ringen
Lea Hirschfeld, Ansbach , Mittelfr ..... Sängerabteilung
Emely Manole, Langenzenn ..... Fitness&Gymnastik
Boris, Justus, Langenzenn ..... Fitness&Gymnastik
Noah, Eiderhardt, Langenzenn ..... Fitness&Gymnastik

...kompetent
...freundlich
...fair

Schreinerei
Keppner

- DACHAUSBAU
- WÄRMEDÄMMUNG
- MÖBELBAU
- INNENAUSBAU
- DACHFLÄCHEN-FENSTER

eigener Kran!

09101-4970100

info@schreinerei-keppner.de
Mühlsteig 49 • 90579 Langenzenn

Herzlichen Glückwunsch zum Geburtstag

Ingrid Brunner	1.9.	**60**
Dieter Aures	6.9.	**60**
Horst Hörlein	9.9.	68
Gerhard Stiegler	9.9.	62
Ingrid Jakob	9.9.	63
Anne Klinner	11.9.	63
Sonja Scheckenbach	11.9.	**40**
Matthias Meier	12.9.	**40**
Georg Haßlinger	13.9.	93
Helmut Zimmermann	15.9.	73
Lina Moser	16.9.	88
Robert Berger	24.9.	**65**
Roland Haubner	25.9.	72
Heidi Flory	26.9.	61
Wolfgang Sprotte	26.9.	73
Erich Stromberger	26.9.	73
Manuela Herzig	28.9.	**50**
Elise Biegel	29.9.	83
Petra Enßner	29.9.	**50**
Jürgen Frank	30.9.	61
Erika Bernhart	30.9.	68
Lennart Hügel	3.10.	**40**
Richard Brunnhübner	4.10.	**75**
Monika Appel	4.10.	**60**
Christa Kreuzer	5.10.	87
Manfred Täuber	5.10.	65
Kaspar Stiegler	7.10.	87
Elena Zimmermann	7.10.	**40**
Sebastian Steininger	11.10.	**40**
Erich Kress	13.10.	84
Ingrid Ulbrich	15.10.	**85**
Dr. Robert Weiß	17.10.	63
Heidi Kerschbaum	17.10.	62
Mareike Fleischmann	17.10.	**40**
Babette Andres	18.10.	72
Hannelore Zimmermann	19.10.	63
Erna Blank	20.10.	71
Ernst Burk	21.10.	73
Hans Gräber	24.10.	73
Rainer Klenk	2.11.	**50**
Kurt Popp	5.11.	81
Sebastian Zeiler	5.11.	**40**
Lore Muser	7.11.	76
Leonhard Briefer	7.11.	**60**
Franz Pickl	9.11.	67
Anneliese Ell	11.11.	82
Michael Pawlik	11.11.	**40**
Klaus Vietze	13.11.	63
Maud Herrmann	13.11.	**50**
Herta Schmidt	14.11.	73
Sabine Höhn	14.11.	**40**
Hans Zimmermann	15.11.	**65**
Arno Heidingsfelder	16.11.	81
Gerd Deinzer	16.11.	66
Katrin Jabs	18.11.	**40**
Hildegard Heidingsfelder	20.11.	76
Gudrun Nasa	20.11.	51
Christa Reimann	21.11.	68
Sonja Wegmann	22.11.	**40**
Margot Kellermann	23.11.	81
Bernhard Schäfer	25.11.	63
Otto Volke	30.11.	84

Impressum

Herausgeber: Sport- und Sängerfreunde Laubendorf e.V.
Siedelbacher Straße 13 · 90579 Langenzenn
Telefon Geschäftsstelle: 09102/996880
Fax Geschäftsstelle: 09102/996881
Telefon Gaststätte: 09102/718
E-Mail: Info@sf-laubendorf.de

Homepage: www.sf-laubendorf.de

1. Vorstand: Christian Gall, Meiersberger Str. 13a, 90579 Langenzenn, Tel. 09102/9940638, E-Mail: christian.gall@sf-laubendorf.de

Verantwortlich: Alexander Stark, Seukendorfer Str. 9a, 90579 Langenzenn, Tel 09101/5383418, E-Mail: alexander.stark@sf-laubendorf.de

Redaktionsstab: Christian Gall, Michael Jakob, Simone Gattinger, Gerhard Höfler, Miriam Kerschbaum, Caroline Filpes, Heide Meier, Heidi Kerschbaum, Sascha Emmrich, Heiko Wolf, Jürgen Meier, Klaus Schneider, Alexander Herrmann, Stefanie Roksandic, Anja Wagner, Harald Sommer, Bernhard Jakob, Anne Klinner

Werbung/Anzeigen: Alexander Stark

Gestaltung und Layout:
Satzwerk Grafik, 91480 Markt Taschendorf, www.satzwerk-grafik.de

Auflage: 1000 Exemplare
Erscheinungsweise: vierteljährlich, jeweils zum 01.03, 01.06, 01.09 und 01.12. Verteilung kostenlos an alle Haushalte der Stadtteile Lohe, Laubendorf und Heinersdorf sowie an alle Vereinsmitglieder.

REWE Scheine für Vereine erfolgreich beendet: Danke!

Wir freuen uns, dass ihr uns auch in diesem Jahr wieder so zahlreich unterstützt habt. Zum Ende der Aktion „Scheine für Vereine" standen 6711 Vereinsscheine auf unserem Konto.

Diese konnten wir in folg. Prämien umwandeln:
1 Rollmatte für innen und außen (600x150x3cm)
2 Faltbare Minitore aus Aluminium
1 Balancier Mauer mit 27 Steinen
1 Trampolin => Durchmesser 100 cm.

Vielen Dank an dieser Stelle an alle Vereinsscheinsammler, die in den vergangenen Wochen eifrig Scheine gesammelt haben.

1. Vorstand
Christian Gall

malermeister
bernreuther

Der Spezialist für Ihre Fassadendämmung
eigenes Gerüst

▲ Fassadenrenovierung
▲ Treppenhausgestaltung
▲ Tapezier- und Malerarbeiten

Farbtönstation
für unbegrenzte Farbenvielfalt

Wolfgang Bernreuther
Energieberater nach EnEV

Friedenstr. 11 • 91452 Wilhermsdorf
Fon: 0 91 02 - 96 420 • Fax: 96 421
wolfgang.bernreuther@t-online.de